

Werkstoel model Groningen

Jörg & Sohn, type 1001-1



Utilisation

INSTRUCTIONS

EXPLICATION

Réglage en hauteur et de l'assise

A. Avec le levier arrière, régler la partie arrière de l'assise et repousser le dossier le plus possible en arrière.

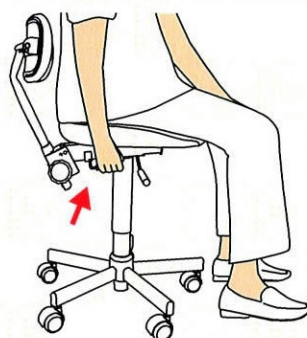

B. Avec le levier avant, soulever l'assise à la hauteur désirée, de sorte que l'angle entre le bas de la jambe et la cuisse soit 110°.

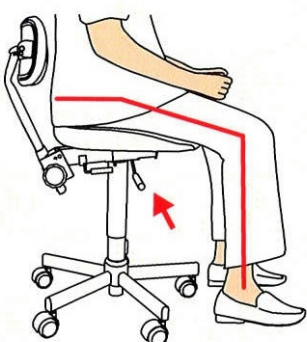

- La partie arrière doit être horizontale pour obtenir une position assise stable.
- S'asseoir sur l'assise toujours bien au fond de l'assise.
- Les cuisses légèrement écartées.
- Régler à 110° au minimum, au besoin plus haut. Les jambes ne doivent pas être coincées par le bord avant de l'assise.
- Lorsqu'on est assis le dos droit, avec un angle de genou de 110° au minimum, on a une courbure du dos comparable à la courbure debout, les abdominaux étant également tendus.

Position assise correcte

C. Prendre la position assise correcte en s'asseyant le dos droit, avec le sternum tendu un peu vers l'avant et en haut.

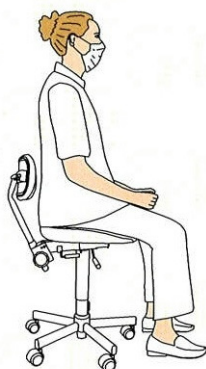

- Les abdominaux et la musculature du dos soutiennent le torse droit et tendu.



Réglage du dossier

D. Avec le bouton tournant, régler le dossier à la hauteur correcte, environ 1/3 au-dessus du bord du bassin.

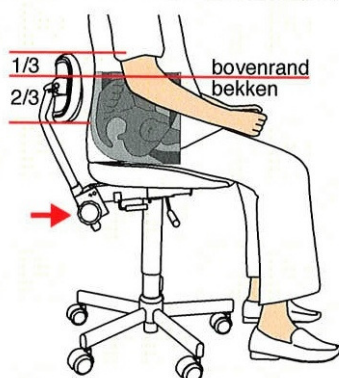

- Contrôler la hauteur juste en palpant le bord du bassin avec les pouces.

- Soulever le dossier le long des fessiers jusqu'à ce qu'il se trouve exactement au-dessus de la rondeur des fessiers, dans la partie inférieure de la courbure du dos. Ne pas soulever plus haut..



E. Soulever le levier arrière pour faire venir en avant le dossier de sorte qu'il s'adapte parfaitement à la courbure du dos.

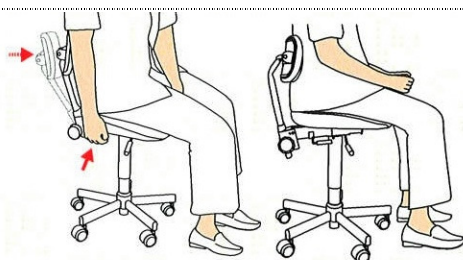

- Pour le réglage horizontal du dossier, avec la main gauche retenir le bord avant de l'assise pour qu'elle ne se penche pas vers l'avant.
- Avec le dossier appliqué contre la courbure du dos on obtient une sensation de stabilité. Cela est un critère pour un bon réglage.

Réglage terminé	<p>F. Position assise correcte / Position de travail sur le siège correctement réglée.</p>		<ul style="list-style-type: none"> • <i>Posture assise décontractée, le dos droit symétriquement, les bras appliqués au torse.</i> • <i>Choisir une hauteur de travail correcte : les avant-bras soulevés, environ 10° jusqu'à 25° au maximum.</i> • <i>La tête peut être inclinée vers l'avant jusqu'à 25° au maximum. Distance entre la zone de travail dans la bouche et les yeux ou lunettes 35-40 cm.</i> • <i>Le torse peut être incliné en partant de la hanche jusqu'à 10° au maximum.</i> • <i>Aménagez un poste de travail dynamique.</i>
------------------------	---	--	--

Rajustement / Fausse position

EXPLICATION

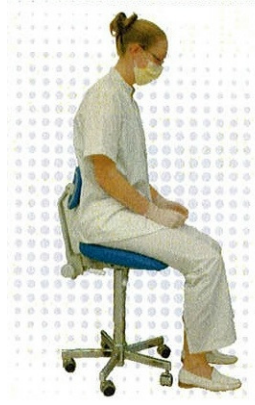
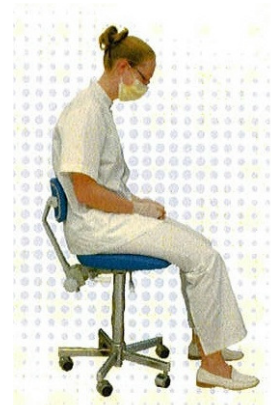
Assise en biais	<p>► Dans le cas d'une taille très petite ou de bas de la jambe courts, vous utilisez une position inclinée de la partie arrière de l'assise.</p>		<ul style="list-style-type: none"> • <i>S'asseoir seulement sur la partie arrière de l'assise jusqu'à 6-8° comme si c'était nécessaire avec une taille très petite.</i>
Dossier mal réglé	<p>► Quand en position assise debout, le dossier ne s'applique pas bien contre la courbure du dos mais s'en écarte, un dos courbé en C peut en résulter.</p>		<ul style="list-style-type: none"> • <i>Un dos courbé en C est très embarrassant et doit être évité.</i>

Détails



Vue d'en haut de l'assise

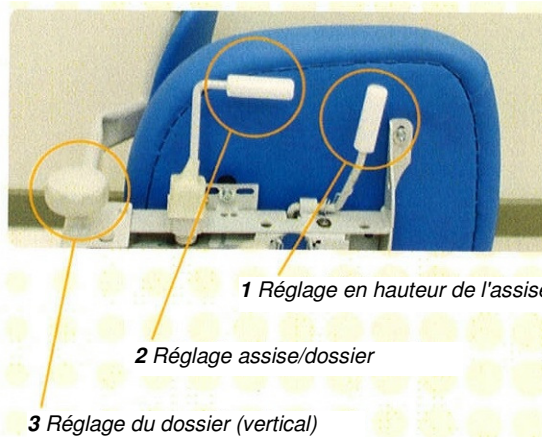

Vue d'en bas avec leviers de commande



Vue d'en haut de l'assise

Spécifications

Le siège d'opérateur Modèle Groningen (Jörg & Sohn, Type 1001-1) a été réalisé selon les spécifications du Centre d'Odontologie et d'Hygiène Buccodentaire (UMCG, Hokwerda/De Ruijter).

- Les dimensions sont en relation avec les mesures de l'homme pour utilisateurs (90% des utilisateurs).
- Les points de départ pour une posture de travail assise correcte sont réglables.
- Le siège d'opérateur convient pour soins à quatre mains (four-handed dentistry).
- Réglages rapides et simples pour un poste à plusieurs traitants.

Assise :

- *L'assise comporte une partie arrière plate (avant/arrière 20 cm) pour soutenir le coccyx et sur le devant une partie en biais pour soutenir les cuisses (angle 20°).*
- *La largeur de l'assise à l'arrière est de 39 cm, sur le devant 44 cm, profondeur 39 cm.*
- *L'assise peut être inclinée de 6-8° vers l'avant.*

Dossier :

- *Le dossier est arrondi sur les bords supérieur et inférieur et comporte une partie centrale qui peut s'appliquer contre le bord supérieur du bassin. En outre il est pivotant autour d'un axe horizontal de 15° en avant et de 24° en arrière permettant une bonne adaptation à la forme du dos.*
- *Dimensions : largeur 30 cm, avec une partie centrale demi-ronde de 12-13 cm de hauteur pour être appliqué contre la courbure du dos.*
- *Réglable en hauteur 18-24 cm.*
- *Réglable en avant et en arrière sur 12 cm au total (seat reference point comme valeur moyenne).*

Rembourrage :

- *Raide, pour optimiser le confort assis.*
- *Surface rugueuse, antidérapante*

Pied :

- *Réglages en hauteur : minimale 47 cm, maximale 69 cm, pour assurer une posture assise correcte aux personnes d'une taille de 1,96 m (P95 man) avec un angle de genou de 110° et aux personnes d'une taille de 1,56 cm (P5 femme) avec un angle de genou de 120°.*
- *Robuste (pas de ressort à gaz avec jeu).*
- *Leviers de commande lisses selon les exigences hygiéniques, en deux formes pour une commande sans équivoque*
- *Roulettes lisses à faible friction sans blocage*
- *Petit pied à 5 branches pour un mouvement libre sous la chaise patient, également four-handed (à 4 mains).*
- *Egalement avec couronne repose-pied.*